calderí digital

Digital
15 de maig

Caldes de Montbui
15 de maig de 2020
www.calderi.cat

S'anuncia l'anul·lació de l'Escaldàrium mentre la vila de Caldes es manté en la fase 0
>P08

Entrevistem a Xavier Abel, president de l'UCIC i a Sara Dionisio, assessora d'imatge
>P06 i 16

Entitats culturals i esportives calderines expliquen la seva realitat després de l'aturada
>P12-15

Camí a la normalitat

Les mesures de desconfinament ens fan recuperar hàbits socials però amb limitacions
>P04-05

Un paradista i una clienta durant una venda. L'afluència va ser menor que en un dia normal, però els comerciants es van mostrar satisfets. > A. SAN ANDRÉS

> A. SAN ANDRÉS

“El preu és el que es paga. El valor és el que s’obté.”

Warren Buffett

El mercat setmanal

Des dels temps més antics, la progressiva divisió social del treball va donar lloc a la celebració de reunions de mercaders amb una certa periodicitat, normalment setmanal, per tal d’oferir els seus productes. Des de l’imperi Romà que els mercats, així com qualsevol altra expressió social i emergent, ha evolucionat adaptant-se al context socio-històric concret.
Ara toca una nova reconversió, i el mercat setmanal de Caldes -el primer servei recuperat arran la pandèmia en el municipi termal- és la viva expressió de l’inici dels nous temps que ja estem vivint.

FASE 0 | RECUPERACIÓ DE SERVEIS

Retorn del mercat amb il·lusió i distància

El canvi d'emplaçament a Pi i Margall és la principal novetat del mercat setmanal alimentari després de més de 60 dies sense activitat comercial al carrer

Els comerciants van haver de servir els seus productes per complir amb les mesures establertes per les autoritats competents. Ferran Alcaide, de Pollastres Avi Manel, amb les mesures de protecció individual en la parada que regenta. > A. SAN ANDRÉS

Albert San Andrés

D'imarts va ser un dia diferent a Caldes, quelcom va canviar. Tot i no ser un dimarts dels habituals, el retorn del mercat setmanal va tornar a convertir el principal eix comercial de Caldes en el carrer més concorregut de la vila durant unes hores. El canvi de localització i les mesures de protecció van ser el més destacable d'una jornada on una vintena de parades de fruita van reiniciar l'activitat comercial estancada des de mitjans de març.

El confinament i la subsegüent desescalada ens ha canviat la vida a tots, fent-nos sortir al carrer amb mascareta i guants i mantenint distàncies amb qui normalment li faríem dos petons, una abraçada o li donaríem la mà. De moment això no ho podrem tornar a fer fins d'aquí a unes setmanes i dimarts les salutacions amb els fruiters del mercat van ser més fredes de l'habitual. El silenci i el poc soroll ambiental van contrastar en la jornada de reestrena del mercat, un lloc on normalment el rebombori és una de les qualitats més destacades.

Menys
afluència, però satisfacció dels paradistes en la reobertura

La nova
ubicació a Pi i Margall va ser del gust de tothom

Disposat al llarg del carrer Pi i Maragall, des de la confluència amb Santa Teresa i Homs, 18 paradistes van tornar a instal·lar-se al mercat setmanal, aquesta vegada però, sobre les llambordes de l'eix comercial principal de la ciutat. Un nou emplaçament buscat per a millorar l'accés a la gent i evitar el col·lapse dels estrets carrers on s'ubica habitualment.

Des de les sis de la matinada, els paradistes van haver de lluitar perquè els palets no es quedessin enganxats a les llambordes, un dels inconvenients que potser no s'havia tingut en compte a l'hora de seleccionar la ubicació. Una opció escollida d'entre poques més, ja que Pi i Margall és l'únic carrer de la zona centre amb amplada suficient per a no haver de mesclar als vianants i als compradors.

En tota la llargada ocupada pel mercat, la vorera esquerra -mirant en direcció centre- era de baixada cap a l'estació i la dreta de pujada cap al centre. La Policia Local i Protecció Civil van vetllar durant tota la jornada pel compliment de la normativa sense gaires incidents rellevants, llevat d'avisos a compradors per incompliment d'alguna de les normes.

El centre del carrer va estar reservat pels compradors que havien d'esperar rere les tanques de separació guardant la distància social entre ells, per entrar a la parada durant el seu torn en un màxim de dues persones en les parades petites o tres a les grans.

Francesc Esteve, membre voluntari de Protecció Civil i un dels encarregats de vetllar pel bon funcionament va qualificar la jornada de "bona" destacant que **"hi ha hagut força afluència i la gent ha fet cas de les indicacions".** El 'Siscu' com és més conegut, també va explicar que **"és cert que hi ha alguns despistats que no els hi agrada que li hagis de dir, però en línies generals, la gent està molt conscienciada i fa el que toca".**

L'afluència però, tot i ser més alta del que s'esperava inicialment, no va arribar ni de llarg a la d'un dia normal d'abans del confinament, amb diversitat d'opinions dels paradistes al respecte.

Josep Maria Planas de Fruites Planas va valorar positivament aquesta tornada: **"La majoria de la gent s'està prenent bé haver de fer cua i nosaltres podem vendre, que sempre és millor que estar a casa. Faig cinc mercats i cap d'ells està obert"**, afirma, coincidint amb Mari Carmen Requena de Fruites Hidalgo, que va remarcar que **"a alguna persona li has de dir però en general estan ben conscienciats".** Marc Socarrats, de Fruites Socarrats afegeix que **"la gent està respectant les distàncies i l'aforament i està anant bé, tot i que la dinàmica de feina és més lenta, havent de servir a tothom"**, una opinió coincident amb la dels dos únics paradistes que no venien fruita, Ferran Alcaide (Pollastres Avi Manel) i Jordi Vilella (Ous Can Vilella).

Durant aquests dies el repartiment a domicili ha estat l'única solució al problema de la inactivitat per la pandèmia. Tot i això, **"ningú ens podia garantir les mesures de seguretat i higiene repartint porta a porta i aquí sí que tenim aquesta seguretat amb la presència dels cossos de seguretat. Tot i això, la gent ja està molt acostumada a les mesures de seguretat després de setmanes comprant així"** remarca Planas, tot i que **"la gent gran és a qui més li costa, ja que en ocasions no entenen com funciona"**. Socarrats afegeix que **"l'únic mercat on podíem vendre era a Sant Feliu de Codines i hem estat venent a domicili a Sabadell, on hem obert mercat i on segurament continuarem fent comandes".**

Tot i l'esperada caiguda de les vendes respecte a jornades prèvies al confinament, Planas creu que "en comparació amb un dimarts normal potser estarem en un 70% menys de la venda, però s'entén la situació, ja que no tothom vol o pot sortir al carrer", mentre que Requena culpa de la situació a que **"la gent encara no sap on estem després de canviar de lloc i al principi costa"** afegint que **"està sent un dia molt fluix"**. La tònica de la baixada de vendes és recolzada per Socarrats, tot i que prèviament eren més negatius respecte a la facturació: **"Ens esperàvem un dia més fluix, perquè ens havien explicat que la gent encara està una mica espantada, però veient la situació s'ha animat molt".** Alcaide també va ser positiu en aquest aspecte, ja que **"tot i no ser com un dimarts normal, per ser el primer dia, està anant força bé"**, mentre que Vilella va valorar favorablement el mercat setmanal respecte a altres iniciatives: **"Està anant força bé i estem contents. En altres ens ha anat pitjor, tot i que no venem la quantitat a la qual estem acostumats. La gent ha respost".**

El nou emplaçament, tot i presentar alguns problemes a alguns dels comerciants, ha estat rebut amb satisfacció per la major part dels entrevistats pel Calderí, on Planas destaca que **"tot i estar més estrets que en la ubicació normal, ens adaptem al que calgui. Aquí costa més descarregar però no ens podem queixar".** Socarrats, Alcaide i Vilella creuen que la nova ubicació **"és millor que l'anterior"**, mentre que Requena va remarcar que **"l'espai és més o menys igual que sempre i només s'ha de vigilar que la gent tingui una mica d'ordre"**, una opinió que lògicament varia segons la situació anterior dels comerciants afectats.

La represa del mercat setmanal ha estat rebuda, en línies generals, com a molt satisfactòria per part de venedors i consumidors, ja que la falta d'un mercat estable ha arribat a col·lapsar a petits botiguers durant el tancament de la pandèmia i no han pogut aturar ni un segon l'activitat comercial. Ara, tot i la lògica davallada de vendes, podran respirar per primer cop en els últims 60 dies.

El retorn del mercat és un pas més fins a la nova normalitat i la fi de la pandèmia, un pas necessari per a tornar a veure llum a final del túnel, amb il·lusió... i distància!

CONSISTORI | COMERÇ

Núria Carné: "Pels marxants la nova ubicació ha estat un repte"

La nova ubicació a Pi i Maragall va ser la millor opció per gairebé tothom. > A. SAN ANDRÉS

L'afluència moderada al mercat setmanal de dimarts va permetre una transacció còmoda per venedors i compradors en una jornada que es va tancar amb èxit i sense incidents. Tot i la davallada en les vendes, la recuperació del mercat és un pas més cap a la normalitat, tot i estar encara en la fase 0 del desconfinament i amb molts deures a realitzar. **"Ho podem valorar positivament. No coneixem incidències i la població ha estat responsable en general, respectant les mesures de seguretat i prevenció" ha valorat Núria Carné, regidora de Comerç i Consum. "Ha estat un mercat molt diferent, marcat per la fase 0 del desconfinament"** explica.

La regidora destaca que **"la màxima afluència de públic ha estat entre dos quarts d'onze fins a la una del migdia i hem notat que hi ha menys públic del que és habitual, que és el que està passant als mercats dels pobles del voltant"**, mentre que des de l'ajuntament també valora positivament la celebració del mercat, confirmant que **"durant el matí hi va haver una afluència constant de persones compradores que van respectar la normativa difosa sobre condicions de compra a les parades"**, un dels factors més importants per a la continuació d'aquest durant les pròximes setmanes, ja que durant aquesta fase és potestat dels ajuntaments la decisió de la celebració o no del mercat.

Tot i estar en fase de prova, **"la primera experiència de mercat sota l'estat d'alarma ha estat prou positiva per garantir la seva continuïtat si les condicions sanitàries ho permeten"** s'explica des del comunicat de premsa del consistori, mentre es remarca que **"l'ampliació estarà subjecta a l'evolució de les fases de desescalada i la valoració local sobre si es donen les condicions per incorporar altres parades".**

El més difícil era posar en marxa un nou sistema de funcionament per a comprar al mercat, amb les voreres com a pas per als vianants i la calçada com a nucli comercial, ja que molta de la gent poc habitual del mercat no coneixia les normes de circulació dels vianants. **"Hi ha hagut un esforç a nivell de comunicació molt gran des de l'ajuntament perquè arribés la normativa a tothom"** remarca Carné, un dispositiu reforçat per la Policia Local i agents de Protecció Civil a cadascun dels extrems i centre del mercat.

El nou espai ha pogut complaure l'exigència de la major part dels comerciants: **"Pels marxants la nova ubicació ha estat un repte. Feia moltes setmanes que insistien per venir. Sempre hem posat pel davant la salut de les persones i ara que la situació de contagis va a la baixa, hem pensat que era el moment de fer-ho, però sempre amb unes mesures molt estrictes"** conclou Carné.

Un dels punts més importants de tota la infraestructura del mercat ha estat el muntatge i desmuntatge de les parades, amb la coordinació dels vehicles de gran tonatge dels paradistes a càrrec de la Policia Local, per tal de prevenir aglomeracions i incidents a primera i última hora del matí.

COMERÇ LOCAL | UCIC CALDES

Xavier Abel: “Els comerciants som gent que viu i creu en el poble”

El president de la Unió de Comerciants i Industrials de Caldes repassa l’actualitat del món comercial local

Albert San Andrés

El comerç està sent una de les activitats primàries més perjudicada per aquesta pandèmia i pel posterior confinament. El col·lapse del sistema i l’aturada de l’activitat comercial i industrial ha obligat a reinventar el concepte de molts dels comerços que han pogut obrir durant aquest temps, tot i que no ha estat fins l’aplicació de la Fase 0, quan la major part han pogut reobrir portes de nou. A l’espera de l’aplicació de la Fase 1 -o la 0.5 segons es parla ara-, on podran obrir els negocis amb locals de més de 400 metres, la situació segueix sent molt complicada per la major part de la xarxa de comerç local.

Xavier Abel, president de la Unió de Comercials i Industrials de Caldes (UCIC) i gerent de l’empresa Abel Xarcuters del carrer Montserrat, va passar per l’entrevista setmanal en viu a l’Instagram del diari Calderí, on va fer un repàs de l’actualitat del comerç de la vila. L’UCIC és actualment el major aglutinador de comerços locals, amb més de 120 establiments adherits.

Com estàs vivint aquesta situació de confinament?
Ha estat complicat i difícil. Des del primer dia hem hagut d’ajudar a molts comerciants per explicar com fer les coses. El tema dels ERTES o autònoms va ser molt difícil per la gent. Han estat uns mesos difícils a nivell personal i a nivell de president de l’UCIC.

Ens vam posar d’acord en una sèrie de pactes com bonificacions fiscals per autònoms o empreses. L’actuació va ser molt ràpida i bona per part de les dues bandes”

Sense tenir precedents, com es gestiona una crisi així des de l’UCIC?
El primer que vam fer va ser parlar amb l’alcalde i l’ajuntament per a prendre mesures per tot el que venia. Ens vam posar d’acord en una sèrie de pactes com bonificacions fiscals per autònoms o empreses, la supressió de taxes de deixalles pel primer i segon trimestre, la gratuïtat fins a final d’any de terrasses de bars i restaurants, acordar una partida de 100.000 € com a pla de xoc, el transport a domicili per a tots els comerciants i la supressió de taxes del mercat setmanal.
L’actuació va ser molt ràpida i és una molt bona actuació per part de les dues bandes.

Es va tenir marge suficient per reaccionar a una situació així?
Vam tenir la sort de poder treballar conjuntament amb alcaldia durant un cap de setmana difícil. Es va pensar en el bé de la gent, deixant de banda la ideologia dels partits.

Quina és ara mateix la situació?
La situació és greu. Tots els botiguers són gent preparada, amb molts anys d’experiència i bona formació, però el problema és que no estem davant d’una crisi com la del 2008, ha estat un tall de cop i no s’ha tingut opció de buscar fonts alteratives. Ara mateix o no poden obrir o ho fan amb la meitat de l’espai. Hi ha les mateixes despeses però sense gairebé ingressos. És una situació molt greu, ja que necessitem molta ajuda dels ens locals, tant com de la Generalitat o de l’estat espanyol, dels quals no hem rebut cap mena d’ajuda important. Ara mateix tenim més suport dels estaments local que de la Generalitat o l’estat. Esperem que això vagi canviant i es vagi pal·liant.

És el moment del poble per ajudar el comerç local?
I tant! Hem de pensar el que ha passat aquest últim mes i mig. Sortir al carrer i veure com estava és el que passarà si desapareix el comerç local i urbà. Això no només és vida pel que ven, sinó pel que viu. Els pisos tenen un valor segons els serveis que tinguin a prop, la botiga dóna seguretat i ajuda a que es paguin menys impostos o subministres.

Esteu sentint aquest caliu de la gent del poble?
Tinc coneguts amb els quals parlava de quin model era millor, si comprar en una gran superfície o fer-ho en diversos comerços. Ara mateix ja s’han adonat dels avantatges que et dóna el km 0. Els comerciants som gent que viu i creu en el poble.

S’estan complint les mesures d’higiene als comerços?
Sí. Una de les primeres accions que es van coordinar va ser aquesta: passar tota la informació de les mesures d’higiene per al seu compliment. Fa dos mesos gairebé ningú sabia com actuar en una situació així. Es van aconseguir materials com mascaretes, que a l’inici era molt complicat o establir protocols pels associats. La gent que ha obert ara està molt conscienciada i s’ha preparat tot per a poder fer-ho.

Fa una estona l’alcalde Isidre Pineda ha parlat en roda de premsa de l’estreta col·laboració entre ajuntament i l’UCIC. En quina direcció s’està treballant?
El més important era aconseguir els acords, una vegada aconseguits, hem començat a treballar en el desenvolupament. Des de l’ajuntament tenen un full de ruta i nosaltres un altre i ens hem acoblat per a poder tirar endavant la situació. Al mateix temps, com a entitat estem fent altres promocions. L’objectiu principal és el funcionament de la promoció i la venda. L’exemple és el tema de les terrasses, on s’està valorant la màxima seguretat possible. Cada setmana surten coses diferents, tenim un objectiu de fons però no sabem que passarà la pròxima setmana, per això ens reunim setmanalment. La col·laboració és bona, tot i que no vol dir que a vegades no ens tirem els trastos.

Són suficients les ajudes oficials?
No. Els ajuts són insuficients. Hem de valorar que la voluntat de l’ajuntament des del primer moment ha estat bona. Sabem que poden arribar fins a un límit i el que necessitem és que ens ajudin a aconseguir més ajuts. El que demanem és el màxim de diners possible encara que s’hagin d’endeutar. Això ens ajudarà a tots com a poble a sobreviure més endavant, ja que el que no fem ara ho pagarem més endavant. Això inclou administracions supramunicipals, a les quals a vegades ens costa arribar i on el paper de l’ajuntament serà clau. Ara cal decidir com es gastaran els diners destinats a les ajudes i hem d’estar tots dos d’acords. Som comerciants i sabem quin peu calça el teixit comercial i ho intentem compaginar amb el consistori. Volem que això arribi al comerç real i que funcioni per vendre, que ara mateix, juntament amb sobreviure és l’objectiu final.

Entre l’UCIC i Caldes Centre Comercial agrupeu més de 120 comerços locals. Existeix cap situació imminent de tancament de negocis?
És difícil de valorar. Si es tiren endavant els acords amb l’ajuntament, evitarem arribar a una situació molt greu. Busquem el major impacte possible per poder vendre i sobreviure. Malauradament, comencen a haver situacions de tancament.

Sortir al carrer i veure com estava és el que passarà si desapareix el comerç local i urbà. Això no només és vida pel que ven, sinó pel que viu”

S’han trobat a faltar mesures proteccionistes per al comerç i la indústria local en l’àmbit de l’estat?
A nivell estatal, els ajuts del govern estatal a la gent que ha tancat no arriben a 700 €. Es segueixen mantenint totes les despeses i aquesta gent ha d’estar tirant dels estalvis per a poder sobreviure. Això no hauria d’haver estat així. S’hauria d’haver aturat tot: a ingrés zero, cost zero. Però no s’ha fet així. D’aquesta manera sobreviu el teixit comercial i es pot pagar quan es reiniciés tot. Ara era el moment d’endeutar-se, ens estem jugant el futur de la societat en un període molt llarg de temps. Les empreses d’un a quatre treballadors són el 94% del total d’empreses. A vegades creiem que el petit comerç és anecdòtic, però és on treballa entre el 60 i 70% de la gent. O sobreviu aquest teixit o patirem tothom molt.

En quina direcció creus que ha d’anar el comerç local de cara al futur immediat?
És una pregunta a la qual tothom està buscant la resposta. Personalment crec que el comerç s’ha d’especialitzar. Ha d’anar cap a una unitat entre la venta on-line i off-line. Tots els que tenim botiga física haurem de tenir en compte que això serveix també d’aparador, però que s’ha de créixer cap a un altre tipus d’entitat unificada. A banda, s’haurà de tenir clar el model de proximitat enfront del de gran superfície, un model que conviu a Caldes. Els botiguers ens haurem d’unir molt més, ja que la competència real són les grans superfícies. Aquest model és el que ens defensarà quan ho necessitem.

COVID-19 | EVOLUCIÓ DE LA PANDÈMIA

Isidre Pineda: “És moment de no abaixar la guàrdia”

Caldes es manté una setmana més en fase 0 de la desescalada, però es preveu passar a la fase 1, ben aviat

Ivette Hijano

Caldes de Montbui seguirà una setmana més en fase 0 de la desescalada. **“Som municipi ubicat dins l’àrea metropolitana i, per tant, hem de tenir paciència i no abaixar la guàrdia. No puc dir quan entrarem en la fase 1, perquè no ho sabem, però estic convençut que no tardarem massa”** pronosticava Isidre Pineda, alcalde de la vila termal, ahir al matí en roda de premsa telemàtica.

D’una banda, l’Hospital de Mollet ha publicat bones notícies, **“amb dades molt esperançadores”** i és que el centre hospitalari només té actualment 10 persones en procés de Covid-19, les quals es troben aïllades en una única zona.Les altes acumulades sumen gairebé 500 persones i en relació amb la setmana passada només hi ha hagut una defunció: **“Ha baixat la pressió a Cures Intensives”**, apunta Pineda.

D’altra banda, s’evidencia un lleuger estancament en els casos positius registrats a Caldes, que avui dia són 174 (i 388 casos sospitosos), segons les dades publicades pel Departament de Salut.

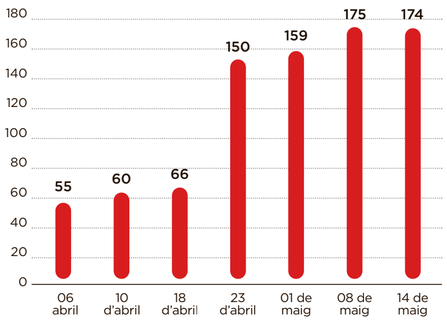

Evolució dels casos positius per COVID-19 a Caldes de Montbui. > CALDERÍ

D’altra banda, sembla que la ciutadania calderina **“ho està fent bé”**, segons Pineda. Tot i les 200 sancions interposades per la Policia Local, majoritàriament s’estan respectant les mesures de seguretat i higiene. I és que **“només a través de la responsabilitat de cadascú podrem superar aquesta crisi sanitària”**, puntualitzava l’alcalde. L’actitud i comportament responsable de la ciutadania és l’element clau per evitar rebrots del virus i poder seguir avançant en la desescalada. De fet, Caldes ho està fent: aquest dimarts es va reobrir un mercat setmanal **“estrany”** en ubicació i circumstàncies, però on els calderins i calderines **“van respondre molt bé a les mesures establertes”.** També dilluns vinent s’habilitaran novament certs serveis presencials al consistori, **“sempre amb cita prèvia”,** com l’OAC, l’Oficina d’Habitatge, Serveis Socials, el Servei d’Aigua i l’Arxiu Municipal. Per tant, en els pròxims dies **“es preveu més flexibilitat social”**, però precisament per això, **“ara és quan tenim més risc de contagi. Per tant, ara més que mai hem de seguir respectant les recomanacions de les autoritats**”.

MÉS MESURES PER FER FRONT ALS EFECTES DEL VIRUS

El consistori segueix perfilant el Pla de Xoc econòmic amb el qual pretén pal·liar els efectes derivats d’aquesta pandèmia. Una de les mesures ja concretades és el nou conveni amb la Fundació d’Acollida Santa Susanna dotat de 18.000 euros anuals per a dos anys: **“Des del primer moment, la fundació va prioritzar l’atenció als residents per sobre dels costos econòmics. Però hi ha unes despeses i l’Ajuntament no pot passar per alt la situació que viu la fundació. Hi posarem el nostre esforç”**, seguia Pineda.

D’altra banda, i en matèria d’habitatge, s’habilitaran noves convocatòries d’ajuts per al lloguer que s’activaran les properes setmanes, a les quals es preveu més afluència de sol·licituds respecte al 2019, donades les circumstàncies.

També la suspensió de la celebració de l’Escaldàrium significa una important injecció de capital que el consistori podrà invertir en **“mesures d’acció social o de reactivació de l’economia local”**, segons un comunicat de premsa: **“Tenim bloquejats uns 40.000 euros que ens ajudaran a sumar múscul financer”**, explicava Pineda.

El teixit comercial calderí segueix sent un col·lectiu especialment vulnerable aquests dies, i el consistori diu seguir treballant amb l’UCIC i en la Taula de Comerç per incentivar promocions que potenciïn el comerç local.

COVID-19 | FESTA DEL FOC I DE L’AIGUA

Se suspèn la 26a edició de l’Escaldàrium previst al juliol

L’organització i l’Ajuntament acorden destinar el pressupost dels actes d’enguany a mesures d’acció social

Ja és oficial, la Festa del Foc i l’Aigua que estava previst que se celebrés els dies 10,11 i 12 de juliol, ha quedat suspesa.

En un comunicat conjunt de l’Ajuntament de Caldes i les entitats de l’organització (Ball de Diables de Caldes de Montbui, Associació de Bombers Voluntaris de Caldes i l’Associació La Forca) van fer públic el passat 13 de maig l’anul·lació d’una de les festes més importants que s’organitzen al municipi, possiblement, l’única festa d’aquestes característiques que es pot veure, viure i gaudir a Catalunya i a la resta de l’Estat.

Tot i que s’ha iniciat el període de desescalada de la crisi sanitària del coronavirus, per seguir les recomanacions de les autoritats sanitàries, les entitats que organitzen l’Escaldàrium i el consistori han decidit conjuntament prendre la dolorosa decisió d’anul·lar l’edició número 26 de la festa més popular de la vila. Totes les entitats implicades estan valorant diferents propostes per mantenir viu l’esperit de l’Escaldàrium sempre que les mesures de seguretat sanitària ho permetin. La concentració de gent que es produeix durant la festa fa difícil controlar la distància mínima de seguretat,així doncs, la festa que explica el naixement de l’aigua termal a Caldes de Montbui, haurà d’esperar fins al mes de juliol de l’any 2021 per tornar a viure les tres tempestes. Aquest any, la Plaça de la Font del Lleó no reviurà a les feres de l’Infern que, com cada any, ressorgeixen per venjar la mort injusta d’un grup de dones innocents. Tampoc podrem veure l’aparició de la Godra, que aquest any celebrava el 20è aniversari, i que és un dels moments àlgids de participació dels assistents a la festa, que enguany, no podran ballar sota les espurnes. Les danses i músiques originals no sonaran en directe sota els castells de foc i les mànegues d’aigua no podran animar als visitants a deixar-se endur per l’espectacle diabòlic de la colla calderina. La plaça de la Font del Lleó no serà l’escenari d’aquesta festa on la pirotècnia espectacular i les peces de música exclusives que envolten la diversió que ofereix el Ball de Diables. Dels 50.000 euros aproximats que anualment l’Ajuntament destina, enguany s’han bloquejat al voltant de 40.000 euros que, donades les circumstàncies i la necessitat d’injecció de capital per al Pla de Xoc econòmic dissenyat pel consistori, serviran per pal·liar part dels efectes devastadors de la Covid-19.

Imatge de l’edició de l’any passat durant la tempesta d’aigua > J. SERRA

L’Ajuntament informa

Llista d’ofertes de feina actualitzades el 12/05/2020

295989
ADMINISTRATIU/IVA RECEPCIÓ

295955
AUX FARMÀCIA

295937
PEÓ PRODUCCIÓ

295844
AGENT REPRESENTANT COMERCIAL

Si ja esteu inscrits a la Borsa de Treball i teniu el currículum actualitzat, feu la inscripció a les ofertes de feina a través de xaloc.diba.cat
Amb motiu de la situació d’excepcionalitat motivada pel COVID-19, els serveis de la Piqueta continuen actius per via telemàtica, de forma que no dubteu a contactar-nos a través dels correus electrònics següents: borsatreball@caldesdemontbui.cat , clubfeina@caldesdemontbui.cat , clubfeina16@caldesdemontbui.cat , i pfo@caldesdemontbui.cat .
Si voleu més informació o si us heu d’inscriure a la Borsa de Treball, podeu trucar al T. 93 862 70 25
Des del Servei d’Ocupació es recorda que és molt important revisar periòdicament les ofertes penjades al web: www.caldesdemontbui.cat , per tal de no perdre la oportunitat de formar part dels processos de selecció que siguin d’interès per a les persones que cerquen ocupació.

Jornades de portes obertes als Centres Educatius de Caldes de Montbui. Curs 2020-2021
A causa del tancament de les escoles per la COVID19, molts centres educatius no han estat a temps de dur a terme la jornada de portes obertes. Alguns centres han organitzat portes obertes virtuals. Consulteu les pàgines web dels mateixos centres on trobareu tota la informació.

Jornades de portes obertes virtuals a les escoles bressol Municipals. Curs 2020-2021
Les escoles bressol municipals organitzen unes portes obertes virtuals als seus espais de blog i web, i ho complementen amb sessions informatives per videoconferència a les que cal inscripció prèvia. Consulteu les webs de les escoles prèviament a la participació a la sessió informativa.
EBM El Gegant del Pi: https://agora.xtec.cat/ebmgegantdelpi-caldes/
EBM La Lluna: https://sites.google.com/xtec.cat/ebmlalluna/

Preinscripció a les escoles bressol municipals. Curs 2020-2021
El procés de preinscripció a les escoles bressol municipals serà del 25 de maig al 2 de juny Un procés que enguany, a causa de les circumstàncies extraordinàries per la COVID19, tindrà uns dies específics per atendre les preinscripcions presencials. Així, com a prevenció davant el coronavirus, es promou la preinscripció telemàtica, i el tràmit es podrà fer tot en línia, a través del web de l’Ajuntament de Caldes de Montbui.
Preinscripció telemàtica
• Amb IdCATMòbil o certificat digital http://www.caldesdemontbui.cat
• Mitjançant correu electrònic a l’escola sol·licitada en primera opció adjuntant la sol·licitud juntament amb la documentació

Preinscripció presencial amb cita prèvia
(consulteu els webs de les escoles o truqueu al telèfon 93 862 70 24)
• Divendres, 29 de maig de 9.30 a 12.00 hores
• Dimarts, 2 de juny de 16.00 a 18.00 hores

L’Ajuntament obre l’atenció presencial amb Cita Prèvia
Podeu anar a l’Oficina d’Atenció Ciutadana a partir del 18 de maig només si heu demanat hora amb antelació. Prioritzeu la tramitació telemàtica sempre que sigui possible: www.caldesdemontbui.cat/tramits
Com demanar hora
Atenció telefònica de dilluns a divendres de 8 h a 15 h
• OAC: 93 865 56 56 / caldesm@caldesdemontbui.cat
• Oficina d’Habitatge: 93 865 55 99 / habitatge@caldesdemontbui.cat
• Serveis Socials: 93 865 54 20 / bsocial@caldesdemontbui.cat
• Arxiu Municipal: 93 865 56 56 /arxiu@caldesdemontbui.cat
Atenció telefònica de dilluns a divendres de 9 h a 14 h
• Servei d’Aigua: 93 865 48 47 / info@gmssa.cat
Adreça: Ajuntament de Caldes de Montbui. Pl. de la Font del Lleó, 11

La Fira Guia’t 2020 se celebra en format virtual i la nova oferta formativa de Termalisme i Benestar hi serà present
S’ha habilitat el web firaguiatvallesori.wixsite.com/2020 amb informació de centres, propostes formatives, eines i recursos per als joves. Els dies 19,20 i 21 de maig s’oferirà orientació personalitzada i xerrades informatives, prèvia inscripció.

La cançó «Bon dia» dels Pets posa fi a la iniciativa de l’Escola Municipal de Música Joan Valls «Surt al balcó a tocar»
Després de vuit setmanes l’EMM Joan Valls finalitza la iniciativa «Surt al balcó a tocar». La cançó «Bon dia» dels Pets va acomiadar el projecte de l’escola que animava a la ciutadania a sortir al balcó a tocar una cançó amb un instrument de música durant el confinament.
A l’enllaç https://youtu.be/GtNtof3NXSQ podreu veure un muntatge amb els vídeos que ens han fet arribar de les actuacions del passat dilluns 11 de maig.
L’EMM Joan Valls i l’Ajuntament de Caldes agraeix la participació, les ganes i la constància de tots i totes que en un moment o altre han participat en aquest projecte.

El Voluntariat per la llengua no s’atura
El Voluntariat per la llengua (VxL) que gestiona l’Oficina de Català de Caldes del Centre de Normalització Lingüística del Vallès Oriental continua en modalitat virtual. Per participar-hi només cal entrar al portal vxl.cat i emplenar la fitxa d’inscripció. Més informació al web vxl.cat.
Com en la modalitat presencial, el VxL virtual consisteix a formar parelles lingüístiques compostes per un voluntari, que parla català fluidament, i un aprenent, que en té coneixements bàsics i vol adquirir fluïdesa. La diferència, però, és que les trobades es fan a través de plataformes de videoconferència, com ara Skype, Hangouts, Whatsapp...

Cursos de català: Nou període de matriculació per als cursos Parla.cat 100% en línia
El Consorci per a la Normalització Lingüística amplia l’oferta de cursos de català en línia al Parla.cat amb tutoria. Les persones interessades a inscriure’s a un curs ho han de fer, del 18 al 21 de maig, a través de la plataforma www.parla.cat. L’inici del curs està previst pel 25 de maig i finalitzarà el 17 de juliol. L’Ajuntament també us recorda que disposa del Servei d’Assessoria Jurídica per a dones que, durant aquest temps de crisi sanitària, les dones que vulguin fer consultes poden fer-ho telefònicament trucant al T. 93 865 54 20 o enviant un per correu electrònic a bsocial@caldesdemontbui.cat

Confinament i violència masclista
Si et trobes aïllada amb una persona maltractadora adreça’t a l’Institut Català de la Dona a través del T. 900 900 120, del A/e. 900900120@gencat.cat i del web dones.gencat.cat. Com a novetat s’ha habilitat una línia de WhatsApp 671 778 540

Actuacions de la Brigada d’Obres i Serveis
La Brigada d’Obres i Serveis va tornant a la normalitat amb diverses actuacions al municipi com ara arranjaments d’embornals, cobertes d’equipaments i la reparació d’un enfonsament de calçada al carrer de Les Borges Blanques del Polígon Industrial La Borda.

Preguntes freqüents a l’Ajuntament de Caldes de Montbui
El web de l’Ajuntament de Caldes de Montbui publica periòdicament preguntes freqüents de la ciutadania amb motiu de l’estat d’alarma. Consulteu-les a http://www.caldesdemontbui.cat/faqs-ajuntament/. Algunes d’aquestes són:

Puc fer la inscripció de la meva filla o fill al Casal d’Estiu?
La convocatòria de preinscricpió del servei municipal del Casal d’Estiu no està oberta.
En aquest moment, l’Ajuntament està estudiant com realitzar aquest servei tenint en compte les indicacions de la secretaria de Salut Pública de la Generalitat de Catalunya.

Com puc presentar l’al·legació d’una multa?
Podeu presentar l’al·legació telemàticament a través d’aquest ENLLAÇ
https://seu.caldesdemontbui.cat/siac/Procedimiento-Tabs.aspx?tab=1&idProc=56&idnct=1083&x=S6uODAaWxTrqIwqk0D1nlA
En cas que no pugueu realitzar el tràmit telemàtic podeu presentar la documentació amb l’al·legació a l’Oficina de Correus de Caldes de Montbui i s’enviarà per correu certificat a l’administració corresponent.
Horari de l’Oficina de Correus: de dilluns a divendres de 8.30 a 14.30 h.

Teniu dubtes sobre els desplaçaments a peu o en vehicle durant la fase 0?
Si teniu dubtes sobre els desplaçaments; horaris, ocupants al vehicle, recorreguts que podeu fer amb la bicicleta, o bé amb els vostres infants consulteu les xarxes de l’Ajuntament o bé truqueu a la Policia Local 93 865 41 41
Aquestes i altres preguntes i respostes a http://www.caldesdemontbui.cat/faqs-ajuntament/

CLICA PER VEURE L'ENLLAÇ

EDUCACIÓ | CURS 2020/21

S'inicien les preinscripcions escolars

Es promou la preinscripció telemàtica, podent-se efectuar el tràmit del 18 al 22 de maig

La preinscripció escolar per a educació infantil, primària i l'educació secundària obligatòria es pot realitzar del 13 al 22 de maig. A causa de la crisi provocada per la Covid-19 i amb tots els centres educatius tancats, des del Departament d'Educació es promou la preinscripció telemàtica, ja que tots els tràmits es poden fer a través del portal: preinscripció.gencat.cat. Amb aquesta mesura s'elimina el desplaçament dels pares i mares que han de portar la documentació al centre escollit com a primera opció i se substitueix amb un formulari telemàtic, on també es demana la documentació necessària, que s'ha d'enviar per correu electrònic al centre educatiu demanat. Per a totes aquelles famílies que no tinguin possibilitat de fer el tràmit de manera telemàtica, per no discriminar a ningú, es podran entregar les preinscripcions presencialment, demanant cita prèvia a la primera opció escollida, del 19 al 22 de maig. Per les famílies que s'hagin de desplaçar al centre escolar per fer la preinscripció es recomana portar mascareta i guants, preferiblement que només es desplaci una sola persona per unitat familiar i que es porti tota la documentació requerida des de casa. El període de preinscripció finalitzarà l'11 de juny amb la publicació de la llista ordenada definitiva. Si l'evolució de la pandèmia ho permet, la matrícula dels alumnes preinscrits amb plaça assignada a segon cicle d'educació infantil, educació primària i ESO es podrà formalitzar del 13 al 17 de juliol. En el cas de les escoles bressol municipals de Caldes el procés de preinscripció s'iniciarà el 25 de maig i finalitzarà el 2 de juny. També es recomana fer el procés de manera telemàtica, tot i que els centres també oferiran uns dies per atendre les preinscripcions presencials. La publicació de les llistes dels alumnes admesos serà el 16 de juny i el període per formalitzar les matrícules serà del 22 al 26 de juny.

Enguany no han pogut celebrar-se les portes obertes habituals. > I. HIJANO

JORNADES DE PORTES OBERTES VIRTUAL

Enguany, la crisi sanitària del coronavirus no ha permès realitzar les jornades de portes obertes a molts centres educatius de la vila. Amb les escoles tancades, alguns d'aquests centres han organitzat les portes obertes en format virtual. Les escoles El Calderí, El Farell, Montbui, Escola Pia, i els instituts Manolo Hugé i Pic del Vent han facilitat la seva pàgina web des d'on poder accedir al centre i poder demanar informació, fer una visita virtual i resoldre dubtes sobre les característiques del centre i del seu projecte educatiu. D'altra banda, les escoles bressol municipals també han organitzat portes obertes virtuals perquè les famílies puguin veure el seu projecte educatiu a través de la seva web i també, amb inscripció prèvia, organitzen videoconferències per resoldre dubtes i consultes per les famílies que ho sol·licitin.

MÚSICA | EMM JOAN VALLS

L'adeú al "Surt al balcó a tocar"

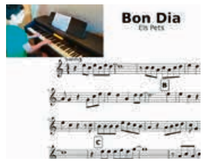

El comiat, amb Els Pets. > CEDIDA

El passat 23 de març l'Escola Municipal de Música Joan Valls engegava la iniciativa «Surt al balcó a tocar» on animava a la ciutadania que tingués un instrument de música, a sortir al balcó a tocar una cançó que se'ls proposava cada setmana. La iniciativa va tenir molt bona acollida entre la població que cada dilluns sortia a interpretar la peça escollida, enregistrava les seves actuacions i aquestes es publicaven setmanalment al web de l'Ajunatment. El projecte, però, ja ha posat punt i final i ho ha fet amb la melodia del "Bon dia" dels Pets.
L'EMM Joan Valls i lel consistori agraeix la participació, les ganes i la constància de tots i totes que en un moment o altre han participat en aquest projecte que ha posat melodia al temps de confinament.

THERMALIA | INICIATIVA

El Museu Thermalia participa en el Dia Internacional dels Museus

Tot i que les portes dels museus estan tancades la tecnologia permetrà entrar-hi de manera virtual

Just el cap de setmana que es va decretar l'estat d'alarma, el Museu Thermalia tenia previst inaugurar una nova exposició permanent sobre el termalisme. Aquesta mostra que està ubicada a la planta inferior de les sales dedicades a Picasso i Manolo Hugué, vol explicar als visitants la relació que existeix entre la vila de Caldes i el seu component termal.
Aprofitant que el dia 18 de maig se celebra el Dia Internacional dels Museus, el personal de Thermalia ha confeccionat una peça audiovisual on s'expliquen els diferents àmbits de l'exposició: l'aigua termal, les Termes Romanes, els oficis sorgits del fet termal, els balnearis, la Font del Lleó i l'obra de Manolo Hugué. Amb aquest vídeo, el museu calderí, se suma a les propostes que museus d'arreu del territori presentaran aquest divendres en el marc del DIM Digital 2020 i que es podrà veure al canal Youtube de l'Oficina de Patrimoni de la Generalitat de Catalunya. També, les persones que ho desitgin, podran assistir a una visita virtual a un "Art i Tast" el dissabte dia 16 a les 19 h i i una visita virtual al ciurcuit termal diumenge 17 de maig a les 12 h. Aquestes visites virtuals es realitzaran amb la plataforma Zoom i s'ha de demanar cita prèvia a: thermalia@caldesdemontbui.cat o per whatsapp al Tel. 617 84 36 75.

Aquest any el DIM oferirà contingut virtual per mostrar els museus > CEDIDA

DIM DIGITAL 2020

El 18 de maig se celebra el Dia Internacional dels Museus, un esdeveniment que organitza el Comitè Internacional dels Museus i al qual se suma la Generalitat de Catalunya impulsant iniciatives conjuntes dels museus catalans. A causa del confinament de la població per evitar la propagació del coronavirus, l'edició d'aquest any del Dia Internacional dels Museus serà en format virtual i sota el lema "Museus per la igualtat: diversitat i inclusió", ja que, a l'edició d'enguany, un dels objectius d'aquesta iniciativa és fomentar la diversitat i la inclusió a les institucions culturals i promoure l'intercanvi cultural.

CALDES DES DE LES FINESTRES

El passat dimecres 29 d'abril el Museu Thermalia va proposar una nova iniciativa on demanava als calderins i calderines que enviessin fotografies fetes des de les finestres, balcons o terrasses durant aquests dies de confinament. El Museu ja ha publicat sis petits vídeos a les xarxes socials on es mostren diferents indrets del poble. Aquest recull mostra una visió ben diferent a la que estem acostumats, ja que normalment, és a peu de carrer d'on rebem l'impacte visual del diferent entorn que ens envolta.
Aquesta inicitaiva mostra una nova mirada gràcies a la implicació dels veïns i veïnes de Caldes de Montbui que entre tots ajuden a documentar visualment com es veu el municipi durant el confinament que ens ha portat la crisi sanitària de la Covid-19. El muntatge de les imatges està realitzat per Vicenç Ferreres amb música de Ramón Solé.

SALUT | 12 DE MAIG

L'ICS celebra el Dia Mundial de la Infermera

L'Àrea Primària Metropolitana Nord ha publicat un vídeo que reconeix la tasca dels prop de 1.350 sanitaris que treballen en els centres de salut de la zona de Barcelona i el Vallès

En el vídeo hi apareix la infermera del CAP Joan Mirambell i Folch, de Caldes, Esther Vacas. > CEDIDA

Cada 12 de maig, coincidint amb el naixement de Florence Nightingale – precursora de la infermeria moderna– es celebra el Dia Internacional de la Infermera.
Aquest any 2020, a més, ha estat declarat Any Internacional del Personal d'Infermeria i Comaratge per l'Organització Mundial de la Salut (OMS).
En aquest context, des de l'atenció primària (AP) de l'Àrea Metropolitana Nord no s'ha volgut desaprofitar l'ocasió per sumar-se a aquesta reivindicació de la professió que es fa a escala mundial. En aquest sentit, s'ha elaborat un vídeo en el qual s'explica en què consisteix l'atenció diària de les infermeres, per posar en valor el seu paper fonamental dins l'assistència sanitària que es fa a la població. Concretament, a la Metropolitana Nord hi ha 1.350 professionals infermeres d'atenció primària: 550 al Barcelonès Nord i Maresme, unes 400 al Vallès Oriental i una mica menys de 400 al Vallès Occidental.
Tal com es recull al vídeoa anomenat, dins l'activitat diària de les infermeres, entre altres coses, es realitza el seguiment del pacient crònic i del nen i nena sa/na, s'atén la demanada aguda, es fa triatge de les urgències, es tracten ferides i es realitzen tècniques com les extraccions. També es té cura, especialment, de la gent gran, als seus domicilis i a les residències, i es fa seguiment presencial i no presencial de pacients.
A més, una part important de la feina d'aquestes professionals consisteix en fomentar els hàbits de vida saludables amb la comunitat. Amb la situació actual de Covid-19, les infermeres han tingut un paper destacat, les quals han hagut de posar en marxa noves maneres de fer per garantir la millor assistència a la població.
Amb aquesta iniciativa, des de la Direcció d'AP de la Metropolitana Nord es pretén fer visibles les infermeres del territori, així com contribuir al reconeixement per part de la població com a professionals sanitàries que atenen els seus problemes de salut.
El vídeo s'ha difós a les xarxes socials de la Metropolitana Nord, a les xarxes del Calderí i també està disponible a la notícia publicada al web.

CALDES DINS L'ÀREA METROPOLITANA NORD

L'Institut Català de la Salut (ICS) gestiona els dispositius d'atenció primària de les comarques del Barcelonès Nord, el Maresme, el Vallès Occidental i el Vallès Oriental. En aquestes comarques, els serveis de l'ICS ofereixen assistència a més d'1.4000.000 persones pertanyents a 70 municipis. Els professionals que hi treballen formen un total de 64 equips d'atenció primària i 37 unitats assistencials de suport, i estan repartits en 107 centres de salut.

La cultura i l'aturada obligada

Representants d'entitats culturals de Caldes expliquen com resisteixen en temps de confinament arran la Covid-19

CASINO DE CALDES | JUNTA DIRECTIVA

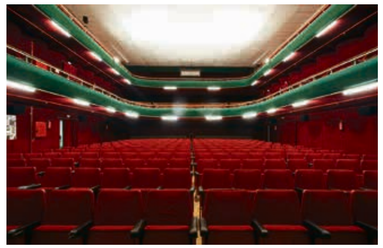

"Estem vivint aquesta situació amb certa calma per no perdre els ànims de seguir fent activitats i serveis culturals al nostre poble"

En compliment de les indicacions de les autoritats sanitàries el tancament de l'entitat calderina ha suposat l'anul·lació de tota la programació i també ha impossibilitat crear-ne una de nova. Han hagut de substituir les reunions presencials per les trobades virtuals i les activitats internes de l'entitat estan totes aturades. La pèrdua d'ingressos està generant dèficit econòmic per poder fer front a les despeses fixes de l'entitat. La situació actual repercutirà molt al món de la cultura **"haurem d'adaptar-nos a la nova situació per tal de continuar fent les nostres activitats i aquelles que siguin necessàries per a la dinamització de la cultura i de la cohesió social del futur"** però confien en tenir els recursos necessaris per assolir els seus objectius a curt termini.

CASTELLERS | DÍDAC MAYOL I MARTA CASTILLA

"Els castells no es poden fer amb distanciament social. D'entrada no plantegem l'opció de fer-los amb guants i mascareta"

L'entitat ha procurat no perdre el contacte i per això han fet algunes reunions telemàtiques, per poder avançar en el funcionament intern i de la preparació dels actes del 25è aniversari de l'entitat, que se celebrarà l'any vinent.
També han fet altres accions per seguir mantenint el contacte amb la gent de la colla. On hi ha més participació **"és en les trobades amb la canalla, on cada divendres a l'hora d'assaig es connecten per xerrar una estona, comentar com estan i com se senten i aprofiten per fer una mica d'esport, jocs i experiments"**.
La colla es comunica a través del seu canal de whatsapp i correu electrònic, on també reben les informacions que van arribant de la Coordinadora de Colles Castelleres de Catalunya.

EL CENTRE | JAUME PIERES

"La cultura, tant la professional com l'associativa, sempre està en crisi, estem habituats a gestionar escenaris complicats"

La Universitat Popular, el concurs de teatre, diversos cursos, reunions..., tota l'activitat del Centre, Ateneu Democràtic i Progressista s'ha paralitzat a causa de la pandèmia del coronavirus. Internament, intenten aplicar el teletreball i utilitzar noves eines per no aturar el seu teixit associatiu amb el suport de les xarxes i la realització de contingut propi mitjançant videoconferències. Tot i que les execucions de rehabilitació segons el projecte marcat no s'han hagut d'aturar, preveuen que la manera de treballar potser serà diferent. L'entitat constata que **"segurament tots haurem d'aprendre a fer les coses d'una altre manera"** aquesta crisi portarà un canvi de realitats, tant en l'àmbit associatiu com individual, que arribaran en poc temps.

ACCIÓ CÍVICA CALDERINA | VICENTA PALLARÈS

"Aquest any farà 25 anys que vam recuperar aquesta tradició a Caldes i ens feia molta il·lisió celebrar-ho"

L'entitat Acció Cívica Calderina està vivint la situació actual amb una mica d'angoixa, ja que el confinament va paralitzar tota activitat i no han pogut preparar els materials que utilitzen per confeccionar les catifes. L'entitat, com la majoria, han substituit la vida associativa per les trobades virtuals. La pandèmia ha provocat l'anul·lació de totes les activitats programades: no s'ha pogut celebrar Sant Jordi i tampoc es podran fer les catifes per la festa del Corpus, l'activitat estrella de l'entitat. La celebració del 25è aniversari de l'entitat haurà d'esperar com tot el programa de Caldesflor. S'haurà d'esperar mentre **"ens prepararem per fer les activitats de la millor manera possible segons les circumstàncies"**.

BALL DE DIABLES | ORIOL DEL CASTILLO

"Aquest any hem vist com molta feina que havíem fet no podrà veure la llum, però tot i això, tenim ganes de cremar"

La crisi global del coronavirus ha saccejat l'entitat calderina que ha hagut de suspendre la festa de l'Escaldàrium. També s'han vist afectats tots els actes i sortides i, també, la seva participació al concurs nacional d'enceses on participen diverses colles de Catalunya. L'entitat també s'ha familiaritzat amb les assamblees virtuals on tots els membres han respost positivament. Els ingressos econòmics s'han vist perjudicats amb l'anul·lació de festes com la Trobada de les Bèsties, l'Escadàrium i la impossibilitat de vendre marxandatge. L'impacte de la pandèmia a l'entitat encara és incert **"però fins que no hi hagi una normalitat i ens podem tornar a agrupar els balls de diables quedaran parats"**.

AGRUPACIÓ SARDANISTA | PILAR BUTJOSA

"Aquesta epidèmia ha significat un pas més enrere per la nostra entitat"

Com a passat arreu, han anul·lat totes les ballades que tenían previstes fins el moment i, molt possiblement, se'n hagin de cancel·lar força més. Per contrarestar l'efecte negatiu l'Agrupació Sardanista està planejant noves maneres de fer arribar la Sardana. **"És precisament en aquest moment que la tecnologia digital juga un paper molt important per mantenir vives les nostres tradicions"**. Han fet un pac de vídeos que serveix com a curset digital de Sardanes i del qual ja s'ha fet el primer lliurament a nivell municipal, així com a través de les xarxes de Facebook i Instagram i per correu electrònic a socis, amics sardanistes i mitjans de comunicació. **"I seguirem buscant opcions dins de les nostres possibilitats"**.

El teixit associatiu esportiu durant l'estat d'alarma per la Covid-19

Parlem amb els responsables de les principals entitats i seccions esportives de Caldes perquè ens expliquin en quina situació es troben i com s'organitzen arran l'aturada obligada provocada per la pandèmia del coronavirus

CH CALDES | EDUARD CANDAMI, COORDINADOR

"Tinc la sensació de no haver pogut demostrar el que podíem fer. Volíem arribar a semi-finals dels play-off, però ha quedat tot a l'aire"

A diferència d'altres competicions, l'OK Lliga es trobava només a una jornada per tancar la temporada i els jugadors de Candami es trobaven a 6a posició en la classificació. La Federació Espanyola de Patinatge ha proclamat campió al 1r classificat d'aquesta temporada, el FC Barcelona, donant així per acabada la competició i trasladant al setembre la disputa contra la Copa del Rei. En aquesta, el CH Caldes havia d'enfrontar-se al Noia Freixenet en quarts de final. Tot i que els calderins han aconseguit la millor classificació històrica del club en lliga, **"tinc la sensació de no haver pogut demostrar a la pista el que podíem fer"**. El CH Caldes prepara la pròxima temporada sent positius i amb la filosofia de **"fer un pas més cada any"**.

CF CALDES | XAVI ORTEGA, PRESIDENT

"Encara no tenim la resolució de la Federació Catalana de Futbol per saber com quedaran els ascensos i descensos"

Des del confinament obligat, **"la junta directiva i la direcció esportiva hem estat fent reunions per Skype"** i **"s'ha intentat mantenir el contacte a través de les xarxes socials"**. Tot i anul·lar-se totes les activitats, els jugadors han mirat de seguir amb el seu entrenament des de casa. En aquest punt, la competició s'ha donat per finalitzada, **"però encara no tenim la resolució de la FCF per saber com quedaran els ascensos i descensos"**. L'impacte econòmic de la Covid-19 no passarà desapercebut al club: **"Una font d'ingressos important prové dels campus i dels tornejos, els quals no es poden dur a terme. També es preveu una manca d'ingressos en les famílies que no podran fer front a les quotes"**.

CN CALDES | JOSE MUÑOZ, DR. SECCIÓ D'AIGUA

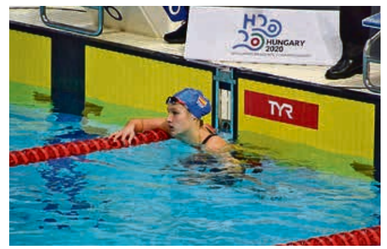

"Aquesta temporada el CN Caldes tenia moltes possibilitats de participar a nivell internacional amb Ainhoa Campabadal"

En la natació, **"cada setmana que no s'entrena, equival a dues setmanes que baixa el rendiment físic"**. Evidentment, aquest esport s'ha de treballar en el medi aquàtic, **"pel que l'afectació de la Covid-19 ens és molt negativa"**. S'hi afegeix que **"aquesta temporada ens era molt il·lusionant i amb molts objectius en any olímpic"**. El CN Caldes tenia moltes possibilitats de participar a nivell internacional amb la nedadora Ainhoa Campabadal i deu nedadors havien obtingut la marca mínima per participar en diferents campionat nacionals. Al marge de les adversitats, **"els entrenadors estan aprofitant aquests dies per fer formació i paral·lelament s'està treballant amb els esportistes en diferents etapes"**.

CN CALDES · ATLETISME | MANOLO ROMERO

"Hem passat d'estar preparant maratons i la participació d'algun atleta a campionats d'Espanya, a quedar tot ajornat"

L'atletisme, una de les seccions del CN Caldes que suma més podis i medalles també s'ha vist afectat per la Covid-19 i està vivint la situació **"amb incertesa"**.
Els entrenaments dels atletes s'han vist interromputs, com en qualsevol disciplina, però **"la secció ha anat fent entrenaments personals a casa, fent cicló indoor i seguint les classes en línia del club"**. No obstant això, **"si els atletes estaven al 100%, ara estan a un nivell molt més baix"**. Arran la gran aturada, **"hem passat d'estar preparant maratons, mitges maratons i la participació d'algun atleta a campionats d'Espanya, a quedar tot ajornat"**. De cara a la nova temporada, **"suposem que les competicions no seran el mateix, també que n'hi haurà menys i amb molts canvis"**.

CN CALDES · PÀDEL | XAVIER INIESTA

"En ser un esport que es practica a l'aire lliure i no amb molta gent, potser serà més fàcil la tornada"

En la disciplina del pàdel, els jugadors d'aquest esport semblen ser més positius en relació amb la recuperació de la "nova" normalitat.: **"Esperem que no ens afecti i puguem continuar igual, potser amb classes més reduïdes i normatives higièniques. En ser un esport que es practica a l'aire lliure i no amb molta gent, potser serà més fàcil la tornada"**.
El pàdel és un esport que evidentment no és fàcil d'incrementar la tecnificació pràctica, **"però sí la teòrica". "Estem planificant la tornada amb les normatives higièniques i de control que ens demanaran"**.
Pel que fa a la temporada competitiva, **"estem a l'espera de notícies de la Federació per veure com acaba"**.

CN CALDES · TRIATLÓ | LOURDES BECERRA

"El pitjor és el fet de no poder competir , ja que la majoria planteja la temporada amb la competició com a objectiu"

En el triatló, la natació torna a ser el tercer esport en discòrdia: **"La majoria dels triatletes tenen la possibilitat de córrer i fer bici des de casa, i ara encara més amb la desescalada. Alguns han treballat molt, però és cert que el que patirà serà la natació. La majoria no vénen del món de la natació i un dels aspectes que més influeixen és la continuïtat, per tant, haurem de tenir molta paciència a la tornada"**. El pitjor, en aquesta secció, ha estat **"el fet de no poder competir, ja que la majoria planteja la temporada amb la competició com a objectiu"**. No obstant això, és important recordar que tots els participants es troben en la mateixa situació, de manera que **"com més intentin mantenir l'estat físic, millor estaran a la tornada"**.

CN CALDES · FUTSAL | LUIS ALMAGRO

"La federació catalana va donar per finalitzada la temporada, a l'espera dels ascensos. Segurament no hi haurà descensos"

L'equip sènior A femení del CN Caldes, classificat en 4a posició a 2a Divisió Nacional, jugarà els play-off d'ascens a 1a Nacional Femenina a Saragossa, tot i que encara es desconeix la data. Una bona notícia pel futbol sala calderí, on els masculins també se situaven en la 4a posició a 3a Nacional, quan va declarar-se l'estat d'alarma. En els equips base, **"la federació catalana va donar per finalitzada la temporada, a l'espera dels ascensos. No obstant això, quasi segur que no hi haurà descensos"**. L'esclat de la pandèmia ha impossibilitat tot entrenament, **"però es recomanen sessions virtuals per mantenir la forma, i els coordinadors ja estan preparant la pròxima temporada"**.

CN CALDES · BÀSQUET | ORIOL RAMONEDA

"Estem a l'espera de saber com i quan es podran anar obrint les instal·lacions, a nivell de la nostra disciplina no tenim idea de res"

En el cas del bàsquet, la lliga catalana s'ha donat per acabada. **"Primer van ser les categories de formació i després les categories sènior. Estem a l'espera que la federació ens digui com es reprendrà la competició a nivell sènior, si hi ha ascensos i descensos"**. La pandèmia ha ocasionat l'impediment d'entrenaments amb el grup i la secció resta a l'espera de saber novetats: **"Estem a l'espera de saber com i quan es podran anar obrint les instal·lacions, a nivell de la nostra disciplina no tenim idea de res. Està clar que ara l'impacte és brutal, a mesura que es vagin decidint les fases del desconfinament, sabrem què, quan i sobretot com es podrà actuar. Ens anirem adaptant"**.

TIR AMB ARC | LUZ JAVIER CAMPOS

"És molt probable que la lliga d'aquesta temporada sigui oficialment cancel·lada, ja que no s'han pogut realitzar les competicions"

La pràctica del tir amb arc necessita molt espai. És per això que els entrenaments s'han vist reduïts a les pràctiques que s'hagin pogut fer a casa, **"sempre de manera segura i controlada"**. També, durant aquests dies han aparegut iniciatives en línia que han permès a molts arquers seguir entrenant estant confinats. No obstant això, **"és molt probable que la lliga d'aquesta temporada sigui oficialment cancel·lada, ja que no s'han pogut realitzar les competicions en les dates assignades"**. De cara a la pròxima temporada, **"haurem d'adoptar totes les mesures necessàries perquè, en el moment que puguem reprendre els entrenaments, siguin realitzats amb seguretat"**.

CN CALDES · WATERPOLO | ARMENGOU I FERRARI

"La suspensió de les lligues suposa un revés a la moral dels/les esportistes, que en algunes categories, s'aspirava a l'ascens"

El waterpolo és un esport que en el CN Caldes s'entrena cada dia, ja sigui dins l'aigua o al gimnàs: **"Intentem treballar per conscienciar als nostres joves jugadors de la importància d'entrenar diàriament"**. Això significa que **"cada dia que no entrenem no és només un dia perdut, és un contingut que no es pot treballar. Per tant, la temporada que ve haurem de treballar amb deute de continguts"**. Però, sense dubte, el cop més dur prové de l'aturada de les lligues: **"Ha suposat deixar una feina a mitges, i sobretot, és un revés en la moral dels i les esportistes, que feia mesos que es preparaven per aquesta segona meitat de la temporada i que, en algunes categories, aspiraven a l'ascens"**.

RUGBY&TOUCH CALDES | MARC CONGOST

"L'aturada de la lliga va truncar la nostra trajectòria ascendent, quan venien partits assequibles on haguéssim donat molta guerra"

L'esclat de la pandèmia va enganxar al Caldes en el seu millor moment. L'aturada de la lliga va truncar la trajectòria ascendent de la secció d'El Centre, quan acabaven de celebrar una important victòria **"que ens va donar molta moral i ens feia plantejar una segona volta donant molta guerra. Venien partits que ens podien ser assequibles"**. Amb la prohibició d'entrenaments en grup, els de Caldes han aprofitat el confinament per entrenar individualment, però sobretot, per incidir **"en mantenir viu l'esperit de la flama taronja"**. Tot i els obstacles, **"l'entitat té una salut de ferro, i la nostra secció, també"**. En la temporada vinent, el conjunt mantindrà el nucli de jugadors/es i seguirà insistint en la campanya de Touch en femení.

CPA CALDES | SANDRA GIL

"Treballem fent correccions dels vídeos que ens envien els patinadors perquè així puguin veure els avenços que fan"

En el patinatge artístic, la incertesa és ara la reina de la pista. **"Les competicions de Consell Esportiu han quedat a mitges i finalment s'ha pres la decisió de donar per guanyadors els podis de la 1a jornada. Pel que fa a l'àmbit federatiu, les competicions s'han ajornat al setembre, però tot s'ha trastocat, ja que teníem un calendari de pas de nivell que no s'han pogut realitzar"**. No obstant això, els/les patinadores segueixen practicant des de casa, amb entrenaments virtuals: **"Treballem fent correccions dels vídeos que ens envien perquè així puguin veure els avenços que fan"**. L'any vinent, el club celebra el seu 10è aniversari, però **"les activitats que es tenen previstes estan a l'aire"**.

MODA | THEQUINTAESSENCE

“La moda és més que una façana, serveix per transmetre qui som”

La calderina Sara Dionisio parla del pes de la imatge en la millora de la seguretat i l’autoestima d’un/a mateix/a

Ivette Hijano

Sara Dionisio García (@thequintaessence a Instagram) és assessora d’imatge personal i corporativa, estilista i formadora, des de fa 5 anys. Calderina de naixement, segueix vivint a la vila on combina la seva vida familiar amb la professional, atenent als seus clients des de l’oficina situada a l’avinguda Josep Fontcuberta. Tot i que la vocació li ve des de petita, durant la joventut va estudiar investigació. Després d’anys de carrera com a investigadora privada, va llançar-se a emprendre un nou camí professional, ara sí, dedicat al que sempre l’ha apassionat: la moda.

Què reporta la imatge en l’àmbit personal? Quins efectes té sobre el nostre benestar emocional?
Quan ens veiem bé, millora el nostre estat d’ànim, la nostra seguretat, la nostra confiança, la nostra predisposició a fer les coses. Ingredients essencials per a dur a terme una vida plena.

Què diu de nosaltres la nostra manera de vestir?
La nostra imatge, la roba que utilitzem, és la nostra targeta de presentació. És una forma d’expressió, de comunicació. Frases com “la nostra imatge parla per nosaltres” les utilitzo molt sovint per explicar la meva feina i sobretot per clients que contracten els meus servies perquè volen canviar de feina i per a serveis d’imatge corporativa.
La idea inicial que ens fem sobre una persona condiciona la nostra opinió i la forma en la qual ens relacionem personal i emocionalment. S’ha escrit molt sobre la importància d’aquesta primera impressió i estic segura que ningú negarà la seva importància. Quantes vegades hem jutjat a algú per la seva aparença i a mida que l’hem anat coneixent ha canviat la nostra opinió respecte a aquesta primera impressió? D’aquí a la importància d’entendre la nostra imatge com una eina per a transmetre qui som, la nostra essència.

Quines són les últimes tendències en moda? Es pots descobrir quins són els colors que es portaran més aquest estiu?
La tendència és apostar pels colors de l’arc de Sant Martí com a símbol de superació d’aquest tràngol. Vestir de colors donarà vida als nostres carrers, a la nostra ànima, i ens ajudarà a transmetre aquest positivisme que ara mateix tant necessitem. I et parla de colors, una fan incondicional del negre i dels tons neutres, però en aquest moment, hi ha ganes de posar-li color a la vida.

Té cabuda el món de la moda en l’àmbit municipal?
I tant, la moda és més que una façana. És la manera de transmetre la nostra essència, els nostres valors. A Caldes estem molt per aquesta labor. Mostra d’això és l’eslògan “la tenim calenta, molt calenta” o la renovació dels indicadors turístics del municipi. Som un poble que hem apostat per transmetre una imatge actual, dinàmica i atractiva, sense perdre l’essència dels nostres origens.

Quines són les peces que no poden fallar en el nostre armari i que són bàsics per a qualsevol ocasió?
En la meva opinió, no es pot descriure un fons d’armari ideal. No crec en la fórmula dels meus imprescindibles o l’armari perfecte. Cadascú de nosaltres és únic i per tant el nostre vestuari i “l’armari”, també. Un vestuari ideal ha de ser sensible a la nostra constitució física i ha de tenir en compte la nostra personalitat, el nostre estil de vida i la nostra edat biològica i la de l’ànima. Però la meva recomanació per a tenir un bon fons d’armari és començar per la base, la roba interior. Igual que no construiríem una casa per la teulada no podem pensar en uns pantalons o en una camisa sense tenir en compte si el sostenidor em deforma el pit, si és la talla adequada o si les calcetes es marquen o m’aixafen el cul... Per no desviar-me del tema, una camisa blanca, uns pantalons negres i una americana són peces de roba que ens poden salvar de qualsevol situació.

Ens pots donar algun consell que ens resulti útil per al dia a dia?
Posar el focus, el zoom, en el que més t’agrada de tu i enquadrar-lo. D’aquesta manera aconsegueixes que la teva mirada i la dels qui t’observen vagin al punt que vols. I no oblidar mai el millor complement: el somriure.

Sara Dionisio García , assessora d’imatge personal, des de la seva oficina física a l’avinguda Josep Fontcuberta. > CEDIDA

“La tendència en moda és apostar pels colors de l’arc de Sant Martí com a símbol de superació d’aquest tràngol. Hi ha ganes de posar color a la vida”

Vam començar el confiament ben tapats i comencem a sortir que ja és temps de primavera-estiu. Toca canvi d’armari... Ens pots donar algun consell per fer- lo correctament?
El canvi d’armari dona per a molt, ens hi podriem passar hores parlant d’aquest tema. Alguns consells bàsics per començar, són: treure tota la roba de l’armari i analitzar cada peça sense pietat; eliminar aquelles peces que fa anys que no ens posem; eliminar les peces que estan mal conservades, que porten mals records o que ja no formen part de l’estil actual que no projecten la imatge que volem transmetr, i quedar-se només amb allò que ens faci sentir meravellosos.
També és important inverteir en penjadors de fusta o plàstic, tots iguals i posar-los en la mateixa direcció, preferentment mirant cap a l’interior de l’armari. Aquest petit detall reduirà el temps a l’hora de vestir-se. També cal endreçar les peces per categories, i dins de cada categoria, per colors.

Ja sumem més de 8 setmanes de confinament, i els psicòlegs recomanen no vestir amb el pijama tot el dia. Què en penses?
És així, durant aquests dies ha estat habitual escoltar frases com “Per què m’he de vestir si no em veu ningú!”. Però oblidem que a casa estan els que més estimem i els que més ens estimen.
Quan estem a casa hi ha una tendència generalitzada a utilitzar la roba vella, deformada, desgastada. Roba que si veritablement l’analitzéssim no ens la posaríem. Amb aquesta roba, el que estem fent és enviar missatges d’apatia, desgana al nostre cervell. Amb això no vull dir que per a estar a casa hem d’arreglar-nos com si anéssim a treballar o de festa. És més, soc molt partidària de vestir a casa amb roba còmoda, funcional, de colors que et facin sentir bé i que t’afavoreixin.
La meva recomanació és aprofitar aquest temps que estem passant a casa per dedicar-nos, com a mínim 2 minuts al dia, a prendre consciència de la roba que ens posem i com ens la posem. Oblidem-nos de la roba amb borrissol, tacada amb lleixiu, apostem per diferenciar la roba d’estar a casa del pijama i introduim petits detalls en la nostra manera de vestir, els quals generaran grans diferències i ens enviaran missatges positius al nostre cervell. Aquests petits canvis passen per gestos tan simples com fer un nus a la samarreta en un lateral o en el centre, arremangar les mànigues, pujar els baixos dels pantalons, recollir-nos el cabell amb diferents accessoris...

Quines conseqüències preveus en la moda arran la pandèmia de la Covid-19?
En els últims anys ja dominava l’estil esportiu, relaxat... Avui dia, és habitual veure a una persona amb vestit i calçat esportiu. Aquesta tendència, juntament amb l’estat de confinament que estem vivint, ha donat força a l’estil “comfy”, comoditat per sobre de tot. D’altra banda, també crec que estem prenent consciència del què de veritat importa, pel que crec que apostarem per roba més sostenible.

Edició: ielou Comunicació, S.L. **Han col·laborat:** Jordi Rius, Ivette Hijano, Mireia Clapers, Carles Martínez, Albert San Andrés, Quim Pascual (Fotografia) i Jordi Serra (Fotografia) **Direcció d'art i maquetació:** disseny&rauxa, S.L. **Correcció de català:** Natàlia Cerezo **Publicitat:** ielou Comunicació, S.L 93 707 00 97 comunicacio@ielou.cat **Tiratge:** 3.000 exemplars **Correu electrònic:** hola@calderi.cat **Dipòsit legal:** B-5781-2017 **Distribució:** TEB Vallès

ESQUERRA REPUBLICANA

ERC Caldes de Montbui

El nou mercat i la Taula de Comerç

A aquesta setmana hem tornat a fer el Mercat setmanal, un mercat provisional on només hi ha les parades d'alimentació, amb una nova ubicació més àmplia a l'Avinguda Pi Margall entre el Carrer Homs i el Carrer Major, amb totes les normes i mesures de prevenció, seguretat i mobilitat. Des del confinament i la decisió de suspendre'l, no s'ha deixat de treballar pensant en com, on, i quan seria l'obertura. Repetim, no s'ha deixat de treballar pensant en l'obertura i que aquesta fos només quan es poguessin garantir les mesures de seguretat i quan els contagis anessin a la baixa. Quan es governa, per damunt de tot (dels tuits, de les opinions, de les crítiques...) cal posar la responsabilitat i això és el que hem fet. A Caldes no ha faltat mai menjar, l'abastiment ha estat garantit, tant físicament com a domicili i ara, que es podia garantir un mercat segur i els contagis han disminuït molt, l'hem reobert amb moltes adaptacions. Uns canvis, que per les valoracions que ens han trasllada t i les que hem percebut han sigut molt bones. I si això és així, és gràcies en bona part a la ciutadania que ha respectat les normes i ha sigut responsable. Per tant, GRÀCIES calderines i calderins perquè entre vosaltres, els marxants i l'administració hem aconseguit un mercat segur. La setmana que ve ens tornarem a posar a prova tots, i el mercat anirà evolucionant a mesura que ho faci també el desconfinament. De mica en mica ens en sortirem!

En el temps que portem confinats, des de l'Ajuntament hem celebrat dues Taules de Comerç (una extraordinària basada en la situació de la pandèmia i una ordinària aquesta setmana), i hem mantingut diverses reunions amb la branca comercial de l'Associació de Veïns del Casc Antic i hem creat una Comissió de Reactivació del Comerç setmanal amb l'UCIC. El comerç és un dels sectors molt tocats per la COVID-19, com d'altres, i des de l'Ajuntament treballem perquè tots els comerços puguin tornar a aixecar la persiana, quan toqui. Des de la Taula de Comerç treballem tots junts i es fa una crida a la ciutadania perquè comprin al comerç de proximitat. Ara és el moment, més que mai, del «Shop in Caldes, Compra a Caldes» Uns i altres ens hem de dir que: «Estem al teu costat»!

PSC

PSC Caldes de Montbui

El comerç que sempre ha estat i hi serà!

Amb aquestes línies no descobrirem res que hagi passat desapercebut a qualsevol dels veïns de Caldes però, no per això ens n'hem d'estar de fer-ho públic tantes vegades com faci falta.

I es que, si ja teníem clar l'actiu que representa per a un poble com el nostre el comerç local, en quant a vitalitat, seguretat, oportunitats laborals, participació a les despeses municipals i un llarg etcètera. Durant aquestes setmanes de confinament ha quedat palès que, com els nostres veïns i familiars, sempre hi són.

I es que tots en tenim d'exemples personals de falta de servei d'aquelles empreses on solíem comprar ja que, entenent també la seva afectació, potser prevalia servir a municipis d'una altra mida o simplement per impossibilitat logística. Però allà ha estat el nostre comerç de primera necessitat, adaptant-se amb poc temps i recursos, generant nous serveis per poder fer-nos arribar allò del que no podíem prescindir.

Ara bé, d'altra banda tenim la resta del teixit comercial i hostaler que no ha tingut més remei que haver de tancar, assumint la major part de les seves despeses i sense haver pogut accedir a ajuts suficients per sobreviure aquesta sobtada nova realitat.

I ara, amb el desconfinament, arriba potser el moment més complicat havent de tornar a posar en marxa els negocis amb altres costos afegits per complir amb noves normatives, restriccions d'aforament, problemes d'aprovisionament i potser el recel dels consumidors, bé per estar patint directament la situació o per previsió a com podrà afectar-li.

És el moment doncs que des del govern local es prioritzi la promoció del nostre comerç, una promoció orientada totalment a fomentar les ventes, potenciant l'especialització i la vessant online dels negocis, i sobretot gestionant l'arribada de totes les ajudes econòmiques que siguin necessàries.

Per tant, cada cop que precisem d'un producte o servei i prioritzem el negoci local tinguem present que, a part del ja sabut, aquest és el comerç que sempre ha estat i hi serà!

CUP - Caldes

Pla de xoc local davant la crisi de la COVID-19

En la línia de garantir que des de l'Ajuntament es treballi en l'aplicació de mesures d'urgència que ofereixin un suport als diversos sectors de la població, prioritzant en tot moment el benestar de les persones per davant de qualsevol altre tipus d'interessos, des de la CUP hem considerat convenient elaborar el que anomenem Pla de xoc local. Sabem que no són les úniques mesures necessàries, però sí poden ser algunes de les més urgents per fer front a la crisi social i econòmica derivada de la COVID-19.

En aquest sentit, vam plantejar les següents idees i continuem plenament disposades a desenvolupar-les i a treballar conjuntament amb el govern per tal de garantir-ne una aplicació el més eficaç possible. En moments complicats cal deixar de banda les diferències i construir ponts, col·laborar entre totes, perquè ens hi va la vida.

Garantir el subministrament d'aigua a preu zero en el primer tram dels consums domèstic i comercial.

Emetre targetes moneder d'ús en comerços locals, que suposin alhora una ajuda per a les famílies i una injecció de recursos als petits comerços del municipi.

Redefinir la Taula d'habitatge municipal per donar resposta a la situació actual.

Ampliar les bases de les diferents ajudes perquè incloguin totes les afectades per la crisi sanitària.

Estudiar la implantació de la Renda mínima municipal per garantir que cap persona estigui per sota el llindar de la pobresa.

Destinar tot el superàvit possible a ajudes directes a les persones i a la promoció econòmica local.

Prorrogar i exonerar les ordenances fiscals a les persones i comerços, i augmentar-ne l'import en el cas dels més rics.

Programar activitats socioeducatives i esportives gratuïtes a realitzar durant l'estiu.

Celebrar una tardor cultural reprogramant les activitats suspeses, treballant-hi amb les entitats del municipi i apostant per artistes locals.

L'altra mesura que formava part d'aquesta proposta era recuperar el mercat d'aliments a l'aire lliure, proposta que justament el proppassat dimarts va prendre forma amb el retorn d'aquest mercat als nostres carrers. Celebrem aquest primer pas i seguim treballant per garantir que aquesta crisi no la paguem les de sempre.

Junts x Cat - Caldes de Montbui

Sortir d'aquesta crisi a nivell municipal

La crisi socioeconòmica vinculada a l'epidèmia del COVID-19 serà molt profunda. Les dades del primer trimestre ja mostraven una reducció del PIB de prop del 5% i s'estima que amb les del segon trimestre ja s'arribarà a una pèrdua del 15%. Això es traduirà indubtablement en el tancament d'empreses, pèrdua de llocs de treball i augment de la pobresa.

Des de l'ajuntament s'han impulsat algunes mesaures de xoc al llarg de les últimes setmanes per frenar emergències socials urgents o d'altres de més llarg recorreugut com l'aplaçament del pagament dels tributs. Tot i així, és indispensable iniciar el redactat d'un pla global de recuperació socioeconòmica municipal que defineixi les actuacions a llarg termini. A l'últim ple municipal (extraordinari i telemàtic) ja es va parlar d'iniciar la redacció d'aquest pla, que des de Junts per Catalunya creiem indispensable i molt urgent.

Des d'aquí volem proposar algunes línies generals que creiem que haurien d'estructurar aquest pla i també algunes propostes concretes:

Ajuts directes a l'emergència social i d'habitatge. Cal un pla de rescat per garantir els serveis bàsics en famílies vulnerables i plantejar ajudes temporals/avals pels llogues de famílies que hagin perdut els seus ingressos.

Suport a l'activitat econòmica. Creació d'una línia d'ajuts directes per a autònoms, empreses, comerços i entitats locals amb una reducció dràstica d'ingressos. Incrementar la partida de promoció al comerç local.

Reforç de les polítiques d'ocupació per ajuda a les persones que hagin perdut la feina.

Reajustament de la pressió fiscal. Bonificació, subvenció o exempció meritada d'impostos municipals com l'IBI o l'IAE, i també de taxes de recollida de residus comercials i d'ocupació i ús periòdic del domini públic local, corresponents al primer i segon trimestre del 2020.

Polítiques expansives d'inversió per estimular l'economia municipal tenint especial sensibilitat en la contractació de proveïdors locals i realització de pagaments de forma immediata.

Reforç dels serveis essencials de l'ajuntament per donar suport a serveis de neteja, seguretat, protecció civil i manteniment.

Creiem que és indispensable la redacció i execució d'aquest pla de forma immediata, i sobretot transversal, tenint en compte les aportacions de totes les forces polítiques que formen part del consistori.

PPC Caldes de Montbui

No es pot confondre informació amb transparència

El passat 22 d'abril el govern local va fer públic els mitjans de comunicació, que s estava treballant per la creació d un pla de xoc econòmic destinant 1 millor d'euros per tal, de pal·liar la crisi econòmica creada per la COVID-19.

Transcorregut aquest temps al govern locaal no ens ha fet arribar el citat pla de xoc,i només tenim constància de l' aprovacio d'un nou Calendari fiscal on el govern ajorna tots els rebuts de taxes impostos a partair de setembre (excepte l'Impost de vehicles, que finalitza l'1 de juliol).

També, s'ha obert un espai de diàleg amb el sector comercial calderí per tal de definir un projecte de mesures de suport al comerç local. Es destinaran 200.000 € a dinamització i a foment del comerç local, que no sabem com es destinarant.

Des del grup municipal del PPC reclamem més concreció i màxima transparència envers les acciones que té previst prendre el govern local, no es pot confondre informació amb transparència.

Demanem el govern que sigui un govern valent i amb iniciativa pròpia per tal d'ajudar el patit comerç calderí, està clar que les partides de despesa que hi ha plantejades en el pressupost d'aquest any han quedat desfasades i cal reconduint moltes d'elles i activar mecanismes per ajudar al nostre comerç local i a potenciar els Serveis Socials. Cal crear una línia d'ajuts directes el patit comerç, pymes i titulars de llicències de taxi, en funció del nombre de treballadors i de si ha hagut de cessar la seva activitat durant l'estat d'alarma

Lamentem un cop més que el govern d'ERC no compti amb la resta de grups municipals per tal de fer una reestructuració del pressupost corrent, fen ús de la seva majoria i fent un ple extraordinari on tan sols es dona comte d'un seguit de decrets d'alcaldia.

TELÈFONS D'INTERÈS || Equipaments Municipals · Ajuntament: 93 865 56 56 · Biblioteca Municipal: 93 862 67 56 · Centre Cívic i Cultural: 93 865 49 77 · Espai Can Rius: 93 865 41 40 · Espai Jove El Toc: 93 865 46 55 · Jutjat de Pau: 93 865 00 81 · Oficina de Turisme: 93 865 41 40 · OMIC: 93 865 45 30 **|| Serveis** · Correus Caldes: 93 865 02 49 · Taxis de Caldes: 93 865 18 17 · Deixalleria: 93 744 21 21 **|| Comunicació** · Ràdio de Caldes: 93 865 14 51 · *Calderí*: 93 707 00 97 **|| Sanitat** · Ambulàncies: 902 23 20 22 · CAP: 93 865 41 25 · Creu Roja: 93 865 10 01 · Urgències Mèdiques: 061 **|| Funeràries** · Serveis Funeraris Torra: 93 865 41 45 Serveis funeraris Santa Susanna (24 hores): 938 65 49 94 **|| Seguretat** · Emergències: 112 · Policia Local: 93 865 41 41 · Mossos d'Esquadra: 088 · Bombers de la Generalitat: 012 · Bombers Voluntaris: 93 865 41 41

FARMÀCIES DE GUÀRDIA

Farmàcia Brunat
93 865 26 45 · C. Folch i Torres, 4
Farmàcia Codina
93 865 00 97 · C. Forn, 5-7
Farmàcia La Rotonda
93 865 58 98 · Pl. Lluís Companys, 4
Farmàcia Neus
93 862 21 93 · C. Santa Teresa, 8
Farmàcia R.T. M.
93 865 41 46 · Av. Pi i Margall, 36
Farmàcia Ruano
93 865 05 66 · C. Sabadell, 45
Farmàcia Tarruell
93 865 09 97 · C. Sant Ramon, 7

Farmàcies de guàrdia (de 22 a 00.30 h). A partir de les 22 h, acabat l'horari habitual de cada farmàcia, i en cas d'urgències farmacològiques, cal trucar a la Policia Municipal (T| 93 865 41 41). Allà us informaran de la farmàcia de torn, que obrirà per prestar-vos el servei d'urgències fins a les 00.30 h. A partir de les 00.30 h, el servei de farmàcia de guàrdia es deriva a la Farmàcia Viñamata (c. Museu, 20; Granollers).

La frase de la quinzena

"La imaginació exagera; la raó subestima; el sentit comú modera."

> **Marlene Dietrich**

DEFUNCIONS

13 de maig · 74 anys
MARIA ROSA CALAFELL MARTÍNEZ

7 de maig · 79 anys
MARIA PUIGDOMÈNECH GIRBAU

ANUNCIAR-SE NO ÉS CAR. NOMÉS COSTA DINERS.

Si vols fer créixer el teu negoci, informa-te'n!

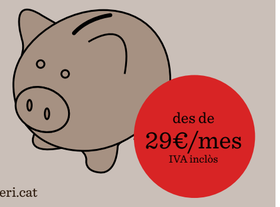

t · 93 707 00 97 | e · publicitat@calderi.cat

Passatemps en català

CPNL

UN COP DE MÀ
Rumia i encerta-la!

El qüestionari lingüístic que et posa a prova cada mes, perquè puguis comprovar com tens l'ortografia, la sintaxi i el lèxic en llengua catalana.

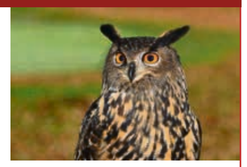

Quin adjectiu contrari a "petit" hi falta en aquesta definició?

"Un gamarús és un ocell de rapinya nocturn de la mateixa família que el mussol, el duc i el xot. Té el cap rodó, els ulls rodons, _____ i de color negre, i les plomes de color bru. Fa uns 40 centímetres i viu als forats dels arbres."

Completa el qüestionari *Un cop de mà. Rumia i encerta-la!* d'aquest mes **escanejant el codi QR**. Com funciona? Després de respondre totes les preguntes, clica "Envia". A la pantalla que s'obrirà, clica "Mostra els resultats" per veure'n les solucions i saber si has respost correctament.

Trobaràs el qüestionari al i al de l'Oficina de Català de Caldes de Montbui. Si el vols rebre, envia'ns la teva a/e a uncopdema@cpnl.cat.

COLUMBARIS PARRÒQUIA DE SANTA MARIA

Per a la custòdia de les cendres dels nostres éssers estimats

Visites personalitzades
T. 900 535 811 · coralmemorial.com

Fase 1

Biblioteques, museus i espectacles culturals

Amb la **fase 1** del desconfinament **es reobren les biblioteques, els museus i els locals i establiments per a actes i espectacles culturals,** amb l'aplicació de restriccions i mesures d'higiene i seguretat.

Biblioteques

/ **Activitats de préstec** i devolució i lectura a la sala.

/ **Reducció** de l'aforament al 30%.

/ **Sense ús** d'ordinadors ni de catàlegs en línia o en fitxes.

/ Amb un **espai habilitat** per **dipositar** i mantenir separades les obres retornades durant almenys 14 dies.

Museus

/ **Visites individuals** (una persona, una unitat familiar o una unitat de convivència, sempre que es mantingui la distància de seguretat).

/ **Reducció de l'aforament al 30%** en totes les sales, que pot implicar l'alteració del recorregut habitual.

/ **Sense ús d'elements tàctils,** audioguies o fulletons ni servei de consigna.

/ **Venda d'entrades preferiblement en línia** i, si és necessari, per respectar l'aforament, venda d'un nombre màxim d'entrades per trams horaris.

Actes i espectacles culturals

/ **Entrada** esglaonada per franges horàries i sortida per zones.

/ **Aforament màxim:**
30 persones assegudes en espais tancats.
200 persones assegudes en espais oberts.

/ **Entrades i seients numerats,** amb inhabilitació de les butaques que no garanteixin la distància de seguretat entre espectadors.

/ **Sense pauses intermèdies** i, si es fan, amb una durada suficient com per permetre l'entrada i la sortida esglaonada.

/ **Sense** lliurament de programa ni cap altra documentació en paper.

/ **Sense serveis** complementaris, com ara botiga, cafeteria o guarda-roba.

2 m

En tots els casos **cal respectar la distància de seguretat de 2 metres** respecte altres persones i **rentar-se les mans** en entrar i sortir dels espais, mitjançant els dispensadors de solució hidroalcohòlica instal·lats per al seu ús.

Per a més informació, consulteu **canalsalut.gencat.cat/coronavirus**

2020. © Generalitat de Catalunya. Servei Català de la Salut (13.5.2020)

Generalitat de Catalunya

/Salut